Inc. Instituut Soc. Geschiedenis Amsterdam

İŞÇİLER! BİRLEŞELİM

Türkiye'de kurtuluş

AVRUPADA TÜRKİYELİ İŞÇİLERİN GAZETESİ SAYI: 91

TÜRKİYE İŞÇİ PARTİSİ YÖNETİCİLERİ HÜCREYE ATILDI

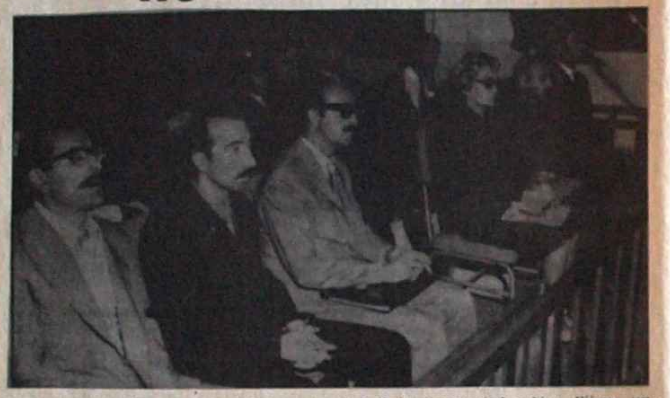

Niğde cezaevine sevkedilmiş olan Türkiye İşçi Partisi yöneticileri Cezaevi yönetiminin özel bir kararı ile ayrı ayrı hücrelere kapatılmışlardır. Hücreler bir insan boyundadır. Üstelik TIP'liler havalandırılmaya da çıkarılmayacaklardır. Cezaevi yönetimi hücre uygulamasına gerekçe olarak "müşahede"yi göstermişlerdir. Hücre uygulanmasının ne kadar süreceği açıklanmamıştır. Kanunda da kesin bir süre açıklanmamakta, "iki ay kadar" denmektedir. Hücreye kapatılarak "müşahade", bugüne kadar sivil cezaevlerinde yalnız katillere veya diğer mahkümlar için tehlike teşkil edebilecek ağır ahlak suçlularına uygulanmaktaydı.

SADUN AREN AĞIR HASTA

Başını eğmeden ayakta bile zor durulan bir hücreye kapatilması sonucunda, hasta olan ve mide ameliyatı geçiren Profesör Sadun Aren'in hastalığı ağırlaşmıştır. Profesör Sadun Aren'in sıhhi sebeblerden solayı hücreden çıkarılması için yaptığı müracaat reddedilmiştir.

Yurdumuzdaki büyük sermaye diktatörlüğünün bu yeni saldırısı, demokrasiyi ayaklar altına alıp işçilerin partisini kapatmaları, yöneticilerini on yıllarca hapse mahkûm etmeleri yetmezmiş gibi şimdi birde işçi sınıfının önderlerine böylesine işkencelere girişmeleri, Türkiyede ve Avrupada ilerici, sosyalist ve demokratik çevrelerde büyük tepki yaratmıştır.

YORUM

EMEKÇİ ARKADAŞ ZAFER GÜNÜNE SAHİP ÇIK !

30 Ağustos zafer gününün üzerinden 51 yıl geçiyor. Bugünün hangi güçlerle kimlere karşı nasıl kazanıldığı genç kuşaklardan saklanıyor. Bu kutsal günü gerçek amacından sapıtmaya yeltenen işbirlikçi hükümetler, bu günün anlamını, emperyalizmle işbirliğinin hedeflerine uygun biçimde anlatıyorlar.

Kurtuluş savaşında, bu savaşın örgütlenmesinde ve yürütülmesinde, Türk halkının Kürt halkının, bu arada diğer ulusal azınlıkların da kahramanlıklarla dolu savaşları, anıları vardır. Bu savaşta, komünistlerin büyük payı ve katkısı olmuştur. Bunun böyle olduğunu Atatürk'ün yakın arkadaşlarından Garp cephesi komutanlarından Ali Fuat Cebesoy'da hatıralarında belirtmekte ve istila ordularına karşı halk mukavemetini ilk örgütleyenlerin komünistler olduğunu yazmaktadır.

Ancak kahramanlıklarla dolu bu savaş, gerçek amacına ulaşmadı, aradan uzun bir müddet geçmeden, halkın kazanımlarını halkın elinden almaya, halka karşı düşman politika izlenmeye tekrar başlandı.

Bu halk düşmanı politikayı izleyenler, dünkü padişahçıların, sandacıların bugünkü temsilcileri olan işbirlikçi Natocu hükümetlerdir. Bunlar işgal donanmalarını, düşmanları, yabancı işgal kuvvetlerini, imza ladıkları gizli ve açık ikili anlaşmalarla yurdumuza tekrar soktular.

Bugün yurdumuzun her tarafında, halkımıza işçi sınıfına ve Kürt halkına, komşumuz sosyalist ülkelere karşı kurulan 101 Amerikan üs'ü, diğer adıyla işgal kuvvetleri vardır. Bu üslere Türk askeri giremez. Bunlar 12 Marttan bu yanaki uygulamaları ile katil 6 ıncı Filonun limanlarımıza yaptığı uğursuz ziyaretleri kat kat arttırdılar.

Güzel İstanbul şehrini, başkenti, İzmiri, Nato generallerinin, yabancı harp komutanlarının, düşman kuvvetlerinin, Amerikan Gizli Casusluk Teşkilatının, yerli ve yabancı ajanların randevu şehri haline getirenler yine bunlardır. Sıkıyönetimlerle, devlet güvenlik mahkemeleri ile, Natoya, Sentoya bağlılıklarıyla, halkın, milletin gücünü aşan ağır askeri harcamalarla, ülkeyi yönetmeye ve işin içinden çıkmaya çalışanlar, TIP'i kapatanlar yine bunlardır.

Halk çocuklarını, Atatürk'çüleri, sosyalistleri, komünistleri zindanlara özel işkence odalarına, Deniz Gezmiş, Hüseyin İnan ve Yusuf Aslanı sehpaya çekenler yine bunlardır.

Morison Süleyman iktidarı zamanında devrimciler, sokak ortasında kurşunlandı. Faşist Erim Melen hükümetleri zamanında idam sehpaları kuruldu. Amerikancı Talu hükümeti de bugün bu görevi, yurtseverleri, devrimcileri yıkıcılık tutuk evlerinde çürütmekte, kontra gerilla örgüt

devamı 3.sayfada

YEŞİLKÖYDE YOLCULAR DÖVÜLÜYOR

Yurt dışında çalışmakta olup yurtta iznini geçirmeye giden işçi vatandaşlar gümrük kapılarında çeşitli eziyetlerle karşılaşıyorlar. Bu arada son zamanlarda polis ve inzibatların sık sık vatandaşları dövdüklerine şahit oluyoruz. 30 temmuz pazartesi gecesi Yeşilköy hava alanında Berlin'e gidecek olan yolcular bu tip olaylara maruz oldular. Saatlerce muamelelerin bitmesini bekleyen kalabalık içinde bunalan genç bir işçi arkadaş (ismi gazetemizde gizli tutulmaktadır.) Bu işkenceden nezaman kurtulacağız." diye bağırması üzerine toplum polisleri tarafından coplanarak götürüldü. Salondaki yolcular yarım saat sonra genç arkadaşın yüzü kan içinde bitkin bir halde geri geldiğini gördüler. Bu olaydan nefret duyan yaşlı bir turist dayanamıyarak "Bu insanlık değil" diye çıkıştı, Bu sözü duyan bir inzibat herkesin gözü önünde yaşlı şahsı tokatlıyarak yere yıktı

İzinden dönen vatandaşlar son zamanlarda bu gibi olaylarla sık sık karşılaşıyorlar. Halkımıza düşman hükümetler polisi de askeride halka karşı baskı vasıtası olarak kullanıyorlar.

ALMAN, TÜRKİYELİ, YUNANLI, İTALYAN, ISPANYOL, YUGOSLAV TÜM İŞÇİLER GREV CEPHESİNDE EL ELE

65 PFENNIG PAHALILIK ZAMMI KAZANILDI

17 Ağustos Cuma, Batı Almanyada, Neuss şehri. Pierburg firmasında grev 5 inci gününe giriyor. Üretim tamamen durmuş. 2000 yabancı ve Alman işçi fabrika avlusunu işgal etmişler. Her köşede, her lisanda heyecanlı konuşmalar yapılıyor. Türkçe, Almanca, Yunanca, Sırpça, Italyanca, Ispanyolca. İşçiler her lisanda ayni şeyi söylüyorlar: "DAYANIŞMA! 1 Mark zam.! İkinci ücret sınıfının kaldırılması! "

Bu beş grev günü işçilere çok şey öğretti. Önceleri pek çok işçi "fabrika yönetimi beni işten atar, memleketime yollar." diye korkuyordu. Ama her geçen gün grev cephesini daha güçlendirdi. Beşinci gün fabrika yönetiminin dize geldiği duyulunca, fabrikanın avlusu bayram yerine döndü.

PATRONLARIN OYUNLARI BOŞA GITTI

Grevin ilk iki gününde fabrika yöneticileri işçilerin üzerine coplarla polisi saldırttılar yunanlı bir kadın işçiyi polisler yere yıkarak dakikalarca dövdüler. Fakat bu canavarlıklar işçilerin mücadele azmini, dayanışmasını kıramadı. Neuss şehri halkıda işçilerle dayanışmaya girişti. Bin markın üstünde para toplandı. Şehir halkından, diğer fabrikalardan dayanışma gurupları gelerek onlara maddi ve manevi destek oldular. Neuss Gençlik Postası gazetesi şöyle yazıyordu: "Pirburg patronlarının polisi varsa bizim de, dayanışmamız var! "

devamı 3.sayfada

KAMBOÇYA

ABD'Yİ SUÇLUYOR

Kamboçya'da yurtsever güçlerin Milli Kongresi kurtarılmış bölgede yaptığı toplantıda Amerikan emperyalizminin Kamboçya'ya saldırısını telin etmiştir.

Kongre saldırıların durdurulmasını, bütün Amerikan askerlerinin ülkeden çıkmasını talep etmektedir. Bütün dünya demokratik güçlerinin dayanışması karşısında Amerikan hava saldırıları durdurulmuştur. Ancak Amerikan askeri personeli Lon Nol rejimini desteklemeye devam etmektedir. Amerikan askeri uçakları hertürlü askeri malzemeyi gerici hükümete taşımaktadırlar.

Amerikan bombardımanlarından kaçan ve başkent Pnom Penh'e sığınan sivil halk polis terörü karşısında tekrar şehirden kaçmak zorunda kalmaktadır.

Kurtuluş ordusu Amerikancı Lon Nol rejimine karşı başarılı savaşlara devam etmektedir.

LAOSTA

SAĞCI DARBE TEŞEBBÜSÜ

Amerikan casusluk teşkilatı CIA'nın yönettiği bir hükümet darbesi Laos'ta önlenmiştir. Amerikan üssü olarak kullanılan Tayland'da yetiştirilen darbecilerin bir kısmı Hükümet kuvvetleri tarafından yakalandı. Sağcı darbecilerin birkısmının Tayланta kaçtıkları bildirilmektedir.

Laos hükümeti ile Laos kurtuluş cephesi yöneticileri arasında bir ortak hükümet kurmak için yapılan görüşmaler devam etmektedir.

BREJNEV'İN DEMECİ

Sovyetler Birliği Komünist Partisi Genel Sekreteri Leonid Brejnev,Kazakistan Sovyet Cumhuriyetinin başkenti Alma-Ata'da yaptığı konuşmada uluslararası konuda şu açıklamada bulunmuştur:"Iki dünya sistemi arasında savaş çıkması ihtimali günden güne azalmaktadır.Dünya savaşının kesinlikle önlenmesi,barış içinde yanyana yaşama politikasının zaferi için mücadelemizi sürdüreceğiz.Gerginliklerin azalmasının geçici bir durum değil,uluslararası ilişkilerin temelden değişmesinin bir başlangıcı olduğuna haklı ümitler besliyoruz." Brejnev Asaya halklarına çağrısında şöyle demiştir:"Sovyetler Birliği Asyada ortak bir güvenlik sistemi kurulması için çalışmaktadır.Asyada durum önemli değişiklikler geçirdi.Vietnam halkı zafere erişti,Laosun bağımsızlığı ve milli bütünlüğü konusunda anlaşaya varıldı.Korede Demokratik Halk Cumhuriyetinin çabalarıyla,ülkenin barışçı yollardan birleşmesi imkanı doğdu."Brejnev Çin konusunda şunlarınöylemiştir: "Çin'in Sovyetler Birliği ve diğer sosyalist ülkelerle ilişkilerinindüzelmesi,bu ülkelere saldırmaktan vazgeçmesine, onların bağımsızlığına,iç işlerine karışmamaya saygı göstermesine bağlıdır."

Şubat ayında Israil harp uçakları bir Libya yolcu uçağını düşürerek 106 kişinin ölümüne sebep olmuşlardı.

İSRAİL,

TERÖRÜ DEVLET POLİTİKASI HALİNE GETİRDİ

Israil savaş uçaklarının Lübnandan kalkan bir Arap yolcu uçağını zorla kaçırmaları dünya kamu oyunda nefretle karşılanmıştır.Birleşmiş Milletler Güvenlik Konseyi oybirliği ile aldığı bir kararla Israil'in hava korsanlığını şiddetle kınamıştır.Ingiltere ve Fransa tarafından hazırlanan metinde,Israilin,Arap ülkelerinin iç işlerine karışmaya devam etmesi halinde cezalandırılacağı belirtilmektedir. Sovyet delegesi yaptığı konuşmadaArap delegelerini desteklemiş ve Israile karşı sert tedbirler alınmasından yana olduğunu belirtmiştir. A.B.D. delegesi ise,gerçi kararara karşı çıkmaya cesaret edememiş,fakat Israilin sert tedbirlerle cezalandırılması halinde veto edeceğini ihsas ettirmiştir.

Ingiltere Pilotlar Birliği Israilin Dünya Pilotlar Birliğinden atılmasını teklif etmiştir.

FRANSADA GREV

Bescon LIP saat fabrikasında çalışmakta olan 1300 işçinin silahlı polis birlikleri tarafından işyerinden atılması büyük olaylara yol açmıştır. Patronun fabrikayı kapatmak istemesi üzerine,fabrikaya işçiler el koyarak yönetmeye başlamışlardı.Iş yerinin polis tarafından işgal edilmesi bütün ülke çapında tepki ile karşılandı.Fransız Komünist Partisinin,Sendikalar Birliği CGT nin ve diğer demokratik kuruluşların çağırısı üzerine çeşitli firmalarda işçiler dayanışma grevlerine başladılar.Perşembe günü demiryolu işçilerinin dayanışma grevi üzerine bütün demiryolu ulaşımı bir saat durdu.Fransa Haber ajansı muhabirleri iki saat işlerini durdurdularBesoncada yapılan bir dayanışma mitinginde polisin işçilere saldırması üzerine yaralananlar oldu.LIP işçileri herşeye rağmen fabrikayı işgale devam ederek imalatı devam ettirme kararı aldı.

LIP işçileri ile dayanışma fransanın sınırlarını aştı . Bütün dünyada işçiler destek kampanyaları açtılar.Dünya Sendikalar Birliği de LIP işçilerini desteklediğini ilan etti.

CUMHURİYETİN ELLİNCİ YILI YARIŞMASI

DEĞERLİ OKUYUCULAR!

Cumhuriyetin 50.inci yıldönümü dolayısıyla Türkiye'de kurtuluşun düzenlediği yarışmayı gazetemizin 89-uncu sayısında belirtmiştik. "Halkımız hangi şartlarda Cumhuriyetin 50. inci yılına giriyor?" Konulu yarışmaya yazı ve şiirlerinizle katılmanız memleketin, milletin ve halkımızın davasına bağlılığınızı en açık biçimde göstermektesiniz. Böylesi bir ilgi, böylesi bir tutum göğsümüzü kabartıyor, gücümüze güç katıyor. Yazılarınızda ve şiirlerinizde haklı olarak meselenin aslına, özüne değiniyorsunuz. Bildiğiniz gibi bu bir günlük, bir yıllık bir olay değildir. Koskoca tarihi süreci kaplıyor. Bu süreç, çetin sınıf savaşlarıyla devam edegelmiştir. 50 yıllık cumhuriyetten halkın ,hele işçi sınıfının yaptığı aşamaları değerlendirmek , ve onun uzun mücadeleler sonucunda elde ettiği kısmen de olda demokratik hak ve hürriyetlerinin tekrar geri alınmaya çalışıldığını görmek önemli bir konudur. Cumhuriyetin varlığına gölge düşürenleri, Amerikan ağalığını terör ve işkenceleri, tepeden inme yönetimleri ve faşist generallerin zorbalıklarını görmek, bunlara dur demek ve Cumhuriyeti esas sahipleri ile yönetmeye kavuşturmak ulusal bir görevdir.

Bu yarışmaya katılmak için gönderdiğiniz yazılar ve şiirler yetkili bir kurul tarafından değerlendirilecektir:

I.inciye 8.Ciltlik Nazım Hikmetin bütün eserleri,

II. inciye bir yıllık Kurtuluş abonesi,

III.cüye Halk ozanı Rahmi Saltuktan büyük bir plak hediye edilecektir. Ayrıca yarışmaya katılanlara türlü armağanlar da verilecektir. Açık adresimiz yazılıdır. Mektuplarınızı bekliyoruz.

Türkiyede Kurtuluş

ELLI YILDA NE YAPTIN ?

Atatürk, Milli Kurtuluş savaşını , halka inancı ve halktan almığı kuvvetle gerçekleştirmişti. ...Ama ne yazık ki, Kurtuluşumuzun 50. yılını kutlayacağımız günlerin arefesinde içimiz kan ağlıyarak koca bir yarım asrı geride bırakıyoruz.

Gençliği devrimci yoldan sapıtan, milletin geleceğini, şahsi ve siyasi çıkarları uğruna karanlıklara sürükleyen, Amerikan emperyalizminin sömürüsü haline getiren, özgürlüğü, insanlığı, barışı kurşunlayan bir zihniyet ve bu zihniyeti taşıyan şerefsiz kişiler ne yazikki bugün milletin kaderini ellerinde tutuyor.

Bu şiirimi bu kişilere ithaf ediyorum. Cumhuriyetimizin 50 inci yılında böylelerine verebileceğim en güzel hediyem maalesef bu şiirim olacaktır. Lütfen kabul buyursunlar.

ELLI YILDA NE YAPTIN ?...

Cumhuriyet girdi ella yaşına
Söyle rezil bunca yıldır ne yaptın
Kurban olam toprağına taşına
Nutuk attın göbek attın kıç attın

Efendine methiyeler yazdırdın
Devrimciyi meydanlarda astırdın
Sosyalizme iftiralar yağdırdın
Emekçiyi zindanlara kapattın

Çoğ dedi amerika babamız
Dul kalmaz korkma sakın ananız
Sarhoş asker için hazır bacınız
Biz ağlarken sen alçaklık çok yaptın.

Muska yazdın cahil birçok insana
Gön yürüdü şaşdı kaldı her dana
Üzerinde yaşadığın vatana
Ahlaksızlık tohumunu sen attın

Akrabanı kardeşini kayırdın
Vatandaşı birbirinden ayırdın
Para için vicdanını sıyırdın
Zindanlara aydınları kapattın

Seçim için namaz kıldın camide
Alet ettin çıkarlarına dini de
Bayrağımız parçalandı gemide
Elli yılda sefaleti yarattın

Kuş gibidir zaman sakın uçurma
Vur vurgunu fırsat varken kaçırma
Saf saf olduk geliyoruz çaşırma
Elli yılda sabrımızı çatlattın.

Asaf Cemil
Neumünster

ELLİNCİ YIL

Herkes gidiyor aya.
Bizde yol yokki gidelim yaya.
Bizde okul yokki öğrenelim baya
Cumhuriyetin 50 inci yılını kutluyacağız.

Katil amerikan emperyalizmi Türkiyeyi sömürmekten.

Düzenbaz hırsız politikacılar ve toprak ağaları sefa sürmekten.

Anadolu emekçileri cile çekmekten
Ilericilere ve devrimcilere idamlar verilirken,

Halimize itler güler vesselam.
Cumhuriyetin 50 inci yılını kutluyacağız.

Hakikaten durum acıklı,acıklı olduğu kadarda düşündürücüdür. Ben de hiç okul yüzü görmedim. Ancak kendi kendimi bu kadar yetiştirebildim. Yazım ve eksik olan şeylerden dolayı beni mazur görün,köyümde çoban idim. Benim de kabahatim yok, bunu kabahati olanlara sormalı... Sizlerden ricam bu yazımı gazetenizde nezaman imkanı varsa yazın ve gazeteyi bana postalayın lütfen. Saygılarımı sunarım. Ne mutlu ilerici ve devrimci olanlara...

P.S . Paris

YAYGINLAŞAN LOKAVTLARA KARŞI İŞÇİ SENDİKALARI BİRLEŞİYOR

ATTF Bursa'da grevdeki işçilere aşağıdaki telgrafı göndermiştir

METAL-İŞ BÖLGE TEMSİLCİLİGİNE
BURSA

Arkadaşlar!

Yurt dışındaki Türkiyeli Işçiler büyük patronlara, vurgun ve talana karşı haklı mücadelenizi yürekten destekliyor. Lokavta uğrayanlara yardım için elimizden geleni yapmaya hazırız! Hepimizin gözleri sizlere çevrilmiştir! Yaşasın bütün işçilerin birliği!

Avrupa Türkiyeli
Toplumcular Federasyonu

YAYGINLASAN LOKAVTLAR VE BUNA KARŞI İŞÇİ SINIFININ BİRLİĞİ

Patronlar Bursada 8 iş yerinde birden başlattıkları lokavtın arkasından, şimdide DISK 'e bağlı Maden-Iş'in 4500 işçi için ücret zammı ve diğer sosyal haklar istemine karşı Ereğli Demir Çelik işletmesinde lokavt kararı almışlardır.

Patronlar, lokavtı diğer grev kararı alınması muhtemel işletmelerede yönelterek, bunu işçi sınıfına karşı Türkiye çapında bir saldırı niteliğine dönüştürmek istiyorlar.

Bundan güttükleri amaç şudur:
1- Lokavtı yaygınlaştırarak üretimi durdurup piyasada darlık yaratmak ve böylece malarına yaptıkları ve dahada yapmak istedikleri fiat zamlarını haklı göstermek ve buna ortam yaratmak.
2- Bir kaç ay sonra birçok iş kolunda başlayacak olan 5 ci dönem toplusözleşme görüşmelerine şimdiden hazırlık yapmak. Yani işçileri ve sendikaları lokavtla tehdit edip sindirmek ve onların toplu sözleşme masasına getirecekleri istemleri şimdiden sınırlandırmak ve önlemek. Patronlar bunu, sırtlarını faşist generallere ve işbirlikci sermaye partileri olan AP - CGP hükümetine dayayarak yapıyorlar.

ISCI SINIFININ BIRLIGI VE GÜCÜ

Patronların, işçi sınıfının gerek politik ve gerekse ekonomik haklarını çiğnemekte ve bu alanda diledikleri gibi at oynatmakta yararlandıkları en önemli husus, işçi sınıfının birliğinin bugüne kadar gerçekleşememiş olmasıydı.

Ancak işçi sınıfı bugüne kadar her savaşında birlikte hareket etmemiş olmanın verdiği kayıplardan dersler çıkararak, patronların birlikte saldırısına karşı tek cephe halinde savaşmanın gereğini görmüş ve bu yolda somut adımlar atmaya başlamıştır. Buna örnek, patronların son lokavt saldırısına karşı, çeşitli görüşlerdeki sendikaların hep birlikte dayanışmaya girmiş olmasıdır.
Bursadaki 8 iş yerinde lokavtın ilan edilmesinden hemen sonra, birçok işçi kuruluşu, gazeteciler sendikası ve en başta DISK, bu işletmelerin işçilerini ve Metal-Iş'i sonuna kadar destekleyeceklerini bildirmişlerdir. Bunun arkasından, Ereğli de Disk in 4500 işçi için yürüttüğü mücadeleye karşı patronun buradada aldığı lokavt kararına karşı Türk - Iş genel sekreteri Halil Tunç, tüm işçilerin ve Türk-Iş içindeki namuslu sendikacıların baskısıyla DISK'i(laf olsun diye değil, gerçekten destek lediklerini) ilan etmiştir. Öte yandan hem Türk - Iş hemde DISK'in dışında olan bağımsız sendika federasyonlarından Tek-Bank-Iş, Teknik-Iş, Petkim-Iş, Sosyal-Iş, Tu-Iş sendika federasyonlarıda patronların lokavt saldırısına karşı(Bağımsız sendikalar Dayanışma Konseyi) ni kurmuşlar ve bununla ilgili bir bildiri yayınlamışlardır. Yayınladıkları bildiride özet olarak son lokavt hareketiyle patronların hep birlikte işçi sınıfına karşı saldırıya geçtiklerini, bunuda planlı ve örgütlü olarak yaptıklarını belirtmişlerdir. Buna karşı sendikalarında birbirine kenetlenerek, işçi sınıfının tek cephe halinde sermayeye karşı savaşması gerektiğini, bu birliğin gerçekleşmesine hizmet etmek amacıyla da(Bağımsız sendikalar dayanışma Konseyini)oluşturduklarını ilan etmişlerdir. Kısacası bugün aralarında görüş ayrılıklarıda olsa işçi sınıfından yana namuslu her sendikacıda sermayenin saldırılarına işçi sınıfının tüm olarak tek cephe halinde birleşmesi ve savaşması gerektiği inancı belirmiştir. Ve bu yolda işçi sınıfı somut adımları atmaya başlamıştır.

SARI SENDIKACILARA DIKKAT

Patronlar ve onların hükümeti bunu engellemek için her yolu deniyeceklerdir. Bu yollardan en önemlisi ise Türk -Iş'in başına çöreklenmiş olan gedikli sarı sendikacıları harekete geçirmektir. Örneğin bu gedikli sarı sendikacıların başı olan Halil Tunç harekete geçirildi bile. Şöyleki: Bursada lokavt ilan edildiğinin hemen arkasından Halil Tunç, her sıkıştığı zaman yaptığı gibi genel grevden sözetti ,8 Ağustosta Talu ile yaptığı görüşmede (Başbakana genel greve kararlı olduğumuzu söyledim) dedi.
10 Ağustosta, DISK'in Ereğlide yürüttüğü mücadeleyi desteklediklerini belirtti. ve (Disk'in Ereğlide başlattığı grev hareketini destekliyoruz) derken (laf olsun diye konuşmadım) dedi. Demekki Tunç arada bir laf olsun diye konuşursuş. örneğin genel grevden söz ederkenki gibi.
11 Ağustosta (saat başına istenen 250 kuruş zam tarafımızdan 175 kuruşa indirilmiştir. Fakat işverenler hala anlaşmaya yanaşmıyorlar) diye sızlandı.
16 Ağustosta, TRT nin düzenlediği açıkoturum da patronların temsilcisi ile sözde tartıştı. İşçi hakları üstüne bazı sözler geveleyip, işçilerin politikadan uzak olduğunu temin etti ve TRT salonundan patron temsilcisi ile öpüşerek dostça ayrıldı. 22 Ağustosta ise Halil Tunç genel greyi ve bu konudaki kararlılığını (!) unutarak, başbakana arabuluculuk yapmasını teklif etti.

Görülüyorki İşçi sınıfının sermayenin saldırısına karşı birliği tüm namuslu sendikacıların aralarındaki görüş ayrılıklarını ikinci plana atmalarına bağlı olduğu gibi, Halil Tunç gibi soysuzlaşmış hainlerida saflarından temizlemelerine bağlıdır. İşçi sınıfı bunu mutlaka başaracaktır. Ve bunu ne kadar çabuk başarırsa sermaye ye karşı savaşı okadar güçlü ve etkin olacaktır.

TİMİSİNİN DEMECİ

Yurdumuzun geri kalmışlığının işsizlik ve sefaletin kaynağının Amerikan emperyalizmi ve ortakları yerli Banker, fabrikatör ve toprak ağaları olduğu gerçeği halkımızca daha açık görülmekte ve mücadele gün geçtikçe bir çığ gibi büyümektedir.

Türkiye Birlik Partisi Genel Başkanı Mustafa Timisi de bir yazılı demeçle yurdumuzun sanayileşmesi, demokrasi mücadelesi ve dış politika üzerine bir çağrı yapmıştır.

Mustafa Timisi yazılı çağrısında şöyle demektedir:
" Eğer sanayileşme, dışa bağımlı ve çeşitli sosyal adaletsizliklerle dolu, hayat pahalılığı ve fiyat artışlarından halkı kıvrandıran çarpık bir kapitalizm ise, çalışan işçi ve köylü halk kitlelerinin çıkarları doğrultusundahızlı ve dengeli bir kalkınma hiç bir zaman olmayacaktır.

Siyasi iktidarlar, sömürücü tekelci burjuvazi oldukça ülke de gerçek be özgür bir demokrasi olmadıkça , NATO CENTO, Ortak Pazar ve çeşitli ikili anlaşmalarla emperyalizme ekonomik, siyasi ve askeri düzeylerde bağlı bulundukça, gerçek bir kalkınmadan ve sanayileşmeden söz edilemez"

Türkiye Birlik Partisi Genel Başkanı, bu nedenlerle Ülke içindeki demokrasi ve özgürlük mücadelesinin, hiç bir zaman Ülke dışındaki tam bağımsızlıktan soyutlanarak ayrı düşünülemiyeceğini ileri sürmüş ve devamla demiştir ki:
" Bu nedenle, toplumdaki türlü sınıf ve tabakaların tam bir özgürlük içinde ve her türlü antidemokratik baskılardan uzak bir şekilde temsil edileceği gerçek demokrasi, ancak emperyalizmin hertürlü boyunduruğundan kurtulduğu gün gerçekleştirilebilir."

Timisi demecine şöyle son vermiştir:
" Bu bakımdan Türkiye Birlik Partisi gerçek demokrasi mücadelesinin tam bağımsızlık mücadelesinden ayrılamıyacağını ve bu nedenle de NATO, AET ve her türlü ikili anlaşmaya ülkemizdeki çalışan işçi ve köylü kitlelerinin somut çıkarları açısından bütün gücüyle karşı çıkmayı bir devrimcilik ve yurtseverlik görevi saymaktadır."

grev cephesinde el ele

başı 1.sayfada

Fabrika yöneticileri polis zulmü ile grevcilerin azmini kıramayınca Yabancı ve Alman işçilerin arasını açmaya çalıştılar. Ama başaramadılar. Örneğin Türkiyeli bir sendika temsilcisine ücretine iki katına çıkarmayı teklif ettiler. Sendika temsilcisi "Ben satılık değilim !" diye cevap verdi. Alman kalifiye işçilerde kendilerine yapılan özel zam teklifini reddettiler. Günler geçiyor, her geçen gün işçiler güçlü olduklarının bilincine varıyorlar. bileniyorlardı. Üstelik grev diğer fabrikalara da geçip dalga dalga yayılma istidadı gösteriyordu. Bu durumda patronlar boyun eğmek zorunda kaldılar. Saat ücretlerine 65 pf zam ve Ikinci ücret sınıfının kaldırılmasını kabul ettiler.

BATI ALMANYAYI PAHALILIK ZAMMI GREVLERI SARDI

Büyük sermayenin karını arttırmak için giriştiği oyunlar sonucunda Batı Almanyada ve Batı Berlinde enflasyon alıp yürüdü. Fiatlar baş döndürücü bir hızla yükselmekte. Yaşamak günden güne güçleniyor. Fakat, patronlar karlarına kar katsın diye, işçiler alın terlerinin her gün daha fazla çalınmasınada boyun eğmiyorlar. Neuss şehrinde olduğu gibi Batı Almanyanın her yanında işçiler grevlere girerek, hayatın pahalılaşmasına karşılık pahalılık zamları istiyorlar. Gelsenkirchen de, AEG nin malı Küpperbuschda grevde ilk başarılar elde edildi: Patron ilk olarak bir defalık 180 mark ödemeyi kabul etti. Öte yandan Billefeld Bockwelde ve Essende Rheinstahl AG işçileri, Bochumdaki iki Opel fabrikası işçileri, Bocholt' da Olbrich makina fabrikası işçileri, Herne'de Dorn vida fabrikası işçileri grevdeler. "Westfalya Postası " ve" Kölnische Rundschau" gazeteleri grev sebebi ile tek yaprak halinde çıkıyorlar Posta hizmetlileri de pahalılık zammı verilmezse yavaş çalışmaya gireceklerini duyurdular.

İşçilerin grev talepleri tamaman haklıdır. :Büyük sermayenin kar hırsı sonucunda artan pahalılığın yükü, emekçilere yüklenemez!

yorum

başı 1.sayfada

lerinde özel işkencelerle milletdüşmanı politikayı sürdürüyor.

Amerikancı hükümetlerin, halka, millete karşı baskı ve terör politikasının önemli bir kısmi de orduyu faşistleştirmeğe yöneltilmiştir. Bunlar, kurtuluş davasına yürekten bağlı gerçek Atatürkçüleri, ilerici ve devrimci subayları bu amaçla ordudan alıp zindanlara, işkence odalarına gönderdiler. Ancak bu durum ordu içindeki yurtsever güçlerin, ulusal bağımsızlık davasına olan inançlarını hiçe indirmedi. Yurtsever ve devrimci subaylar devrimci güçlerle bütünleşmenin kaçınılmazlığını, ordunun antiemperyalist bir ordu ya dönüşmesi için tüm ulusal antiemperyalist güçlerin birleşmesi gerektiğini her günkünden daha iyi anlıyorlar.

30 Ağustos zafer gününden elibir yıl geçti. Olaylar, iç ve dış koşullar elli yıl öncesinden pekçok farklıdır. Fakat yurdun bağımsızlığı, ilerici ve devrimci bir Türkiye sorunu işçi sınıfının, komünistlerin, sosyalistlerin ve gerçek Atatürkçülerin gündeminden düşmedi. Elibir yıl sonra bugün, Türkiye işçi sınıfı, tüm Türkiye halkı emperyalizme, faşizme, Natoya Sentoya, açık gizli ikili anlaşmalara, ağır askeri harcamalara işbirlikçi yönetime karşı, yurdun tam bağımsızlığı, ilerici devrimci, demokratik ve barıştan yana bir Türkiye için savaşıyorlar. Bu savaş tüm Türkiye halkının savaşıdır, onun ulusal davasıdır.

İşçi sınıfı, halk, devrimci kuruluşlar, Türkiye Komünist Partisi, sosyalistler, gerçek Atatürkçüler, ortanın solu akımı, Türkiye Birlik Partisi, DISK Türk-Iş içindeki ilerici kanat devrimci gençlik teşkilatları , TOS, ILK-SEN, Devrimci Doğu Ocakları, Ilerici, devrimci Meslek Örgütleri, namuslu halk aydınları, HEVRA(Avrupadaki Türkiyeli Kürt Devrimcileri Örgütü) ve ATTF böyle bir dava için, Ulusal Demokratik bir Cephede birleşmenin zorunluluğunu gün geçtikçe daha iyi anlıyor. Ve anlıyor ki bu güçlerin birliğiyle yurdumuz gerçek bağımsızlığına kavuşacak ve o zaman da gerçek anlamda kurtuluş günü kutlanacaktır.

DAYANIŞMA

Devlet Güvenlik Mahkemelerine karşılık Türkiye'de çeşitli direnişler sürdürülürken bu arada savcılar, yargıçlar, hukukçular hareke te geçerak imza kampanyası açmış lardır. İstanbul ve Ankara barosu da bu kampanyaya katılmıştır. Kısa zamanda büyük bir çevreyi kapsayan bu kampanyaya, Frankfurt Türkiyeli Işçiler Birliği bir dayanışma mesajı yollamışlardır. Kampanyayı yürüten komiteye gönderilen bu yazı aşağıdadır.

"Devlet Güvenlik Mahkemelerinin kurulmasını durdurmak için hareke te geçen Savcılar, Yargıçlar ve Hukukçulara,

"Kurulmakta olan"Devlet Güvenlik Mahkemelerinin" kuruluşunu önlemek için harekete geçtiğinizi ve bu konuda imza kampanyası açtığınızı öğrendik. Frankfurt'daki Türkiyeli Işçiler Birliği olarak, bu yerinde hareketinize cidden sevindik. Bu konuda sizleri sonuna kadar desteklediğimizi bildirirken o zor koşullar altında yapmış olduğunuz uğraşılarda üstün başarılar dileriz.

Almanya'da çalışan Türkiyeli işçiler olarak ülkemizin içinde bulunuş olduğu durumu ve her günkü gelişmeleri, imkanlar ölçüsünde izlemekteyiz.

Sermayenin artan diktası bütün demokratik gelişme yollarını kapamakta ve kendi ideolojisi dışında hiçbir görüşe yaşam tanımamaktadır. Kendi mutluluğu için halk kitlesini sefalet altında tutabilmek için elindeki bütün güçleri seferber ederek kıyımını sürdürmektedir. Buna karşılık Türkiye Işçi sınıfı "Demokratik bir ortam için" mücadeleye kararlı ve bu yolda ilerlemektedir. Sizin gibi yurtsever ve yürekli aydınların bu mücadeleye katkıda bulunmaları örnek bir davranıştır. Umarız ki bu tip örnek davranışlar - dan tüm ezilenler esinlenerek demokratik bir cephe platformu etrafında toplanabilsinler. Şimdilik diyeceklerimiz bunlar, hepimizden hepinize kalpten selamlar.

Frankfurt Türkiyeli
Işçiler Birliği"

TÜRKİYEDE KURTULUŞA ABONE OL!

HESAP NUMARAMIZ:
COMMERZ BANK, MÜNCHEN
KONTO NR: 3028248/00

İNGİLTEREDE İŞÇİLERİMİZ

Seven Sister Rd.da bulunan Co-Op Hall'da 1 Temmuzda yapılan yığınsal bir toplantıda Uluslararası Işçiler Şubesi içinde faaliyet göstermek üzere bir Kıbrıs Komitesi ve bir de Türkiye Komitesi kurulmuştur. Kıbrıs ve Türkiye Komiteleri, Kıbrıslı ve Türkiyeli işçilerin sendikalaşması için derhal eyleme geçmiştir. Komiteler, Türkçe, Yunanca ve ingilizce olarak sendikaya üye olma formları hazırlanıyor. Şube Yönetim Kuruluna, Kıbrıs Komitesinden iki ve Türkiye Komitesinden de bir kişi seçildi...

GAZETEMİZ AVUSTURYADA

Gazetemiz günden güne daha geniş işçi yığınları tarafından okunuyor ve aranıyor. Geçtiğimiz hafta içinde gazetemizden bir gurup arkadaş Avusturya'yı gezerek oradaki işçilerle görüştüler. Sonuçlar çok sevindirici oldu. Avusturya'ya gönderdiğimiz gazetenin sayısı yüksek değildir bugüne kadar. Buna rağmen gazetemizi tanımıyan işçi yok gibi.

Arkadaşlarımız çeşitli fabrikalarda, işçi yurtlarında toplantılar düzenlediler. Türkiye de Kurtuluşun, Avrupa'daki Türkiyeli işçilerin örgütü Avrupa Türkiyeli Toplumcular Federasyonunun amaçlarını, çalışmalarını anlattılar.

Türkiyede Kurtuluş Avrupa'da çalışan Türkiyeli Işçilerin gazetesidir. Her bir satırında işçilerin meseleleriyle uğraşır.

Gazetemizi yazanlar, hazırlıyanlar, dağıtanlar işçilerdir. Işçilerle, emekçilerin sorularını cevaplandırır, herşeyden önce onlar için hayati önemi olan haberleri verir. Türkiye'de Kurtuluş işçilerden öğrenir. Işçilerin yazdığı yazılarla gelişir. Ve Türkiyede Kurtuluş yurdumuzda alnının teriyle yaşıyan insanların mutlu yaşayacakları, haksızlıklara, hırsızlıklara yer vermeyecek olan düzen için, Sosyalizm için mücadele eder.

GENE GÂVUR PATRON

Geçen sayılarımızda Batı Berlin'deki Milliyetçiliğe toz kondurmayan Eraslan firmasında Türkiyeli işçilere yapılan baskıları anlatmıştık. Patron tarafından bayıltıncaya kadar ağır hakaretlerle manevi işkenceye uğrayan işçi kadın hâlâ hastahanede yatmaktadır. Üstelik patron kendi hasta ettiği işçiyi işten atmıştır.

Öteyandan Eraslan "iş yok"diyede birçok işçileri işten çıkarmakta, fakat çıkardığı işçiden fazla sayıda Türkiyeden yeni işçi getirmektedir.

Firmadaki işçiler patronun baskısına karşı bilinçli bir mücadele vermektedirler. Hepsi sendikalıdırlar sendikaları ile birlikte mücadele ederek:

- Parçabaşı akort ücretlerinin keyfi olarak değil belli bir ölçüye göre ayarlanmasını sağlamışlardır.
- Mesai ücretlerinin zammını ödemiyen patronu bunu ödemeye zorlamışlardır.
- Haymın kanunda gösterilen esaslara göre düzenlenmesi için çalışmışlardır.
- Patronun işçilere karşı insanlık dışı davranışlarına sa vaş açmışlardır.

Bu yüzden patron, bu işçileri işten çıkarıp yerlerine yeni tecrübesiz, henüz hakkını aramayı bilmiyen işçileri almak istemektedir.

X. Gençlik ve öğrenci festivali sırasında Türkiye Festival milli Komitesi, Faşizmi Telin anıtını ziyaret ediyor.

FESTIVALE GİDEN İNGİLTERE KAFİLESİ

10. Dünya Gençlik ve Öğrenci Festivaline katılmak üzere Londra'dan Alman Demokratik Cumhuriyetinin başkenti Berlin'e hareket eden Ingiltere kafilesinin treni, Federal Almanya sınırına girer girmez polisin provokasyonuna uğramış ve kafilede bulunan 10 Iraklı genç, Festivale katılmaktan alıkonmak istenmiştir. Federal Alman polisinin hiçbir neden göstermeden Iraklı gençleri trenden indirmesi üzerine, 420 kişilik kafile toptan direnişe geçmiştir. Kafiledeki Ingiliz, Iskoç, Irlandalı Galli, Güney Afrikalı, Zimbabveli, Yunan, Arap, Türkiyeli gençler, ellerindeki bayrak ve pankartları, marş ve türkülerle, Federal Almanya'nın sınır şehri Aachen istasyonunda, tam bir uluslararası dayanışma örneği vermişler, Iraklı kardeşlerini almadan hiçbir yere hareket etmeyeceklerini kesin bir dille polise ihtar etmişlerdir. Federal polisin Iraklı gençleri durdurma çabası, bu toplu direniş karşısında boşa çıkarılmış, kafile, bir saatlik bir geçikmeden sonra daha bir bileylenmiş devrimci bir ruh ve azimle Berlin'e doğru yeniden yola koyulmuştur.

ALIN TERİYLE KAZANDIĞIMIZ ÜCRETLERİMİZİ ÖDEYİN !

Batı Berlin de " Betonwerke Berlin GmBH " şirketi üç işyerini kapatarak işçilerine yol verdi ve işçilerin ücretlerini ödemedi. Şirket temmuz başından beri işçilerin ücretlerini ve izin paralarını ödememekteydi. Böylelikle her bir işçinin ortalama 3000 markın üstünde parasının üstüne oturdu. Öte yandan kapatılan işyerlerine çalışan on kadar nakliyat şirketininde varlığı bu durumda tehlikeye girmiş oluyor. Bu ise 300 işçinin daha işyerini kaybetmesi demek.

Işten çıkarılan işçiler durumu protesto ettiler. Bu duruma rıza gösteren belediye senatosundan hesap sordular. Yüzlerce işçi arabalarına ve inşaat buldozerlerine binerek senatonun inşaat şirketi DeGeWo nun önüne giderek gösteri yaptılar. DeGeWo merkezinde, kapatılan şirketin patronlarıve bu şirketin büyük ölçüde sahibi olan tekelci şirket belediye temsilcileri ile toplanıp kafa kafaya vermişler, karlarını daha nasıl arttırabileceklerini hesaplıyor, toplantıya kimseyi sokmuyorlardı. Fakat işçilerin şiddetli protestoları sonucunda, işçilerden üç temsilcinin toplantıya katılmasına müsaade edildi. Bu sırada yüzlerce yapı işçisi yollarda " Alın terimizin karşılığını ödeyin" diye haykırıyorlardı.

Işçilerin temsilci heyetinin ücretlerin hemen ödenmesi talebini milyoner patronlar reddettiler senato ise işçileri " Şirketin imal etmiş olduğu beton tabakalar satılırsa ilerde bir gün ücretlerin bir kısmı ödenir; isterseniz şimdi size adam başına haftada 100 ile 200 mark arası kredi verelim, sonra ödersiniz." diye savdı.

Işçiler, inşaat işkolundaki krizden, tekelci şirketler kadar Batı Alman hükümeti ve Batı Berlin senatosunun da sorumlu olduğunu göstererek, "Kredi değil, alın terimizle kazandığımız kendi paramızı istiyoruz. Şirketin her birimize 3000 mark borcu var Senato inşaat patronlarına, arsa spekülatörlerine vergi muafiyeti adı altında hergün milyonlarca mark hediye edecekine, bizim ücretlerimizi ödesin. Sonra da bu parayı şirkete kendisi ödetsin" demekteler.

Bu durum Batı Berlinde olu - vermiş tek başına bir olay değildir. Arsa ve inşaat spekülatörlerinin karlarını arttırabilmek çabaları sonucunda bütün Batı Almanya ve Batı Berlinde inşaat işkolu tehlikeye girmiştir. Işyerleri birbiri ardından kapılarına kilidi asmakta, büyük tekeller sermayelerini inşaatla ilgili işlerden çekmektedirler. Hâlen Batı Almanyanın çeşitli yerlerinde inşaat işçileri işsizlik parası için işbulma kurumunun kapısını aşındırmaktadırlar. Kriz günden güne tüm Batı Almanya ve Batı Berlini tehdit eder hale gelmektedir.

Türkivede Kurtuluş.....15 günlük işçi gazetesi
Sahibi: A T T F.....Sorumlusu: Ali Sövlemezoğlu
Adres: Türkivede Kurtuluş.....B T T O,1 Berlin 21,Turmstr.20
Fiyatı(masrafı): 100krs./20pf.....Yıllık abone: 75TL./15DM.
Abone hesap Nr: Commerzbank München , Konto - Nr: 3028248/00
Baskı: Verlag-Druck Westberlin,1 Berlin 31,Pfalzburgerstr.20